安慶新報
今日出報一張
（第一一九六號）
郵政認爲第一新聞紙類　本報已申請登記

報費：零售每份壹角　每月貳元伍角　全年貳拾陸元　半年拾肆元　外埠另加郵費　報費先惠

廣告刊例

行數字	每行價錢	起碼行數
長行四十字	壹元二角	五行
中行三十二字	壹元	三行
短行二十四字	陸角	三行
小組四十字以內	每日壹元	三日

長期優待面議　字高以新五號字爲標準

英蘇兩國成立諒解
締結不單獨媾和協定
戰時軍事同盟戰後互助
歐建立第二戰綫未樂觀

（中央社瑞典京城二十四日）據海通訊、英外長艾登、日昨在下院宣稱、英蘇已簽訂不單獨媾和協定、根據該協定、英蘇兩國於戰爭期間爲軍事同盟、和平後互相援助、二十年爲期、艾登繼蘇外長莫洛扎夫親至倫敦簽字後、由英赴美、英蘇已成立諒解、決於今年在歐洲發動第二戰線、

協定全文

（中央社里斯本十四日電）據路透社倫敦電稱、英蘇軍事同盟及協力條約、業於五月廿六日在倫敦簽字、其條約全文如次：

第一條、依據英聯合王國與蘇聯所訂之盟約、兩締約國在對德國及在歐洲協助德國侵略行爲、爲一切國家作戰時、彼此應在軍事上及各方面援助、並支持之、第二條、兩締約國約定不與納粹政府、及尚未明確放棄一切侵略意圖之德方任何政府、進行一切交涉、未經雙方同意、不得單獨與德國及協助德國在歐洲侵略行爲之其他任何國家協議、或締結休戰條約、或和平條約、第三條、締約國應宣布希望在戰後時期、維持和平、爲應付侵略計、與同盟國協力採取關於一致行動提案、關於此種提案採取後、締約國應在戰爭終止後講求一切措施、俾使德國及在歐洲參加侵略行爲之任何國家、不能再出以侵略及破壞和平之行爲、第四條、萬一締約國之一方於戰後時期、遭受德國乃至第三條第二項所列諸國攻擊、而被捲入戰爭中時、另一締約國應舉全力、予以一切軍事上及其他各種援助、本條約在未能承認由採擇第三條第一項所舉之提案代替之前、或上開提案未被採取之時、以二十年爲有效期間、期滿後依照第八條之規定、締約國任何一方不予廢棄、則繼續發生效力、第五條、締約國同意彼此尊重對方之利益、並保證安全重建和平後、作緊密及適當之協力、以謀歐洲保障之繁榮、建全組織及經濟關於此等問題、應考慮協約國之利益、依據不張擴締約國本身領土及不干涉他國內政之原則實行之、第六條、締約國在戰後、彼此當作盡可能之經濟援助、第七條、兩締約國之一方不參結以他方爲對象之任何同盟、並不參加任何聯合組織、第八條、本條約因須從速批准、交換批准文件應從速在莫斯科舉行、本條約於交換批准文件後始發生效力、同時代替一九四一年七月十二日蘇聯政府與英政府所訂之協定、第一條及第二條、在締約國未與德國及在歐洲協助德國侵略行爲之諸國成立媾和之前、有效、本條約第三條第二項至第七條、有效期間爲二十年、期滿後以十二個月爲豫告期限、若不通知廢棄、則延長有效期間十二個月、

莫羅在華府會談
與東亞無關
日蘇根據條約決守中立

（中央社東京十四日電）關於蘇外長莫洛托夫赴美訪問羅斯福一事、美國方面雖無若何正式發表、但據外電所傳、此次莫羅會談內容、將以援蘇武器、輸送、及在歐洲造成第二戰線之各問題爲主體、對東亞問題並無何重要性、蓋蘇聯將依然根據日蘇中立條約而保持其中立態度、又其會談要點、必就各方情勢檢討援蘇與歐洲第二戰綫兩事之如何實踐、惟欲望此兩事件之急速發展、在目下亦並不順利、故二國會談之舉行、至多有宣傳之效、於國際政治上亦無發生何等較大之影響、殆可預料也

軍委會影佐顧問
榮調在即
軍事委會設宴歡迎

（中央社南京十四日電）軍事委員會最高顧問影佐少將、奉令榮轉部隊長、日內即將離京、赴任履新、特在中德文化協會茶會、招待國府各院部會長官、藉資話別、同時軍事委員會、及所屬各機關長官、亦於當日下午七時、在國際俱樂部聯合設宴歡送、並邀友邦在京各軍事長官作陪、

影佐少將蒞中宣所演講

（中央社南京十四日電）國府軍事委員會最高軍事顧問影佐少將、榮轉他職、即將離京赴任、昨上午十時、應林宣傳部長暨中央宣傳講習所所長邀請蒞臨中央宣傳講習所演講宣傳部各高級職員、及中宣所在京服務學員、均往聆聽、林部長致簡短介紹詞畢、影佐氏即開始演講、由宣傳部鍾參事任翻譯、大意謂、近衛聲明、爲日本不變前決定之國策、在任何情況下、決不變更、中日基本條約、至今未能究全實現之原因有三、（一）近衛聲明、精神尚示徹底及日本國民、（二）中日國民性不同、易滋誤會、（三）全面和平猶未實現、戰爭狀態仍在繼續中、但經過相當時日、上述困難、必能打破等語、繼有中宣所學員、就有關中日合作提携之切實問題、向影佐少將提出、氏亦坦白率直答覆、歷一時餘、始告結束、聽者無不異常感奮、

國府傾全力協日本
同甘共苦貫澈始終
汪院長招待日領事席上致詞

（中央社十四日南京電）日駐華大使館、鑒於大東亞戰爭開始以來、軍事上獲得極有利之進展、東亞局勢已爲之一變、爲檢討今後各種方策、特召集在華各地總領事會議、各地領事雲集南京、汪院長特於日昨在國際俱樂部設宴招待、席間汪院長致詞、略謂、當此大東亞戰爭節節勝利之際、日本大使館舉行全國總領事會議、且爲重光大使到任後第一次、暢敍於東鄉外相訓詞、及好富情報部長講話、所引述重光大使之意見中、至爲明瞭、日本協力國民政府強化之熱誠、尤深感荷、國民政府雖力量微薄、所能協力於大東亞戰、頗爲焦急、然必本於共同甘苦之精神、貫澈始終、此則可爲各位告者、末由重光大使答詞、略謂、日本對華政策始終如一、大東亞戰爭之後、國民政府之強化、尤爲日本朝野衷心所盼望、遂舉杯祝國民政府健全、全面和平早日實現、席間賓主至爲歡洽、直至下午二時餘始散

日興亞院連絡官會議
已在南京大使館揭幕

（中央社十四日南京電）繼日駐華各地總領事會議之後、十二日繼續舉行日駐華興亞院連絡官會議、於各地連絡官全體出席下、在京日大使館隆重揭幕、是日午前九時、在大使館會議室先行懇談、計出席有重光大使、日高公使、興亞方面本部政務部第二課長太田、外務省東亞局第一課長華北鹽澤連絡官、華中太田連絡官、蒙疆岩崎連絡官、厦門福田連絡官、青島精方出張所長等、正午稍事休息後、二時半開始全體各地連絡官正式會議、首由重光大使致詞、略謂、此番駐華各地興亞院連絡官來京舉行會議、其目的爲遂行大東亞戰爭、並對中日問題上作一協同解決、蓋各位皆駐在中國、直接接觸中國、當能深切瞭解中國一切、本中日親善關係、向中日間問題解決之途邁進云云、繼由蒙疆岩崎連絡官、詳細報告蒙疆之情況、繼討論關於各地產物資源、暨其他政治、文化、經濟等種種問題、迄六時始圓滿散會、定於十三日正午、於日大使館舉行閉幕典禮、晚由外交部長褚民誼氏、設筵在外交部大禮堂招待全體會議人員、

傾覆東亞孤兒的重慶
第三戰區渝軍擊滅的意義

（[illegible]）

友邦日本的精銳有力部隊，對於蔣介石直系之顧祝同麾下第三戰區三十個師，——大約有十萬以上之兵力，擬予殲滅。在五月中旬，即開始總攻，由浙江東部爲起點之作戰，挺如急風迅雷的英勇果敢的日軍，以閃電的攻勢，不幾日間，攻略桐廬，建德，浦江，義烏，東陽等地，時値江南山野，灼熱異常，雖蒸熱之不堪忍耐，而日軍亦不介意，仍不斷不息的向前進擊，給予憑險頑抗的渝軍，予以重大的粉碎，於是蘭谿遂告陷落，繼而攻略金華，更將湯溪，龍游諸堅壘，均加以擊潰，自浙江之激戰展開之後，殲滅渝軍，達二十個師，最後佔領渝軍最大要衝之衢州，如此日軍以疾風掃枯葉之勢，席卷浙江金華後，而勢如破竹之勇猛，遂堂堂突破省境，攻入江西省內，六月十二日，即佔領玉山縣城，次即於六月十五日完全佔領第三戰區司令部所在地之廣信（上饒），在現仍在展開的作戰中，此次作戰之雄渾與偉大，實可以貫徹古今東西，在世界戰史從來所未有的戰績。

渝方以爲日軍此次作戰的目的，祗在佔領金華暨蘭谿而已，終未逆料日軍是大規模的進攻，尤其未曾日軍戰力的經靭，而長驅進擊達數百公里，以致渝軍第三戰區的主力的潰滅，遂增調第九戰區的第二十六軍前來增援，而第二十六軍，又被日軍一鼓殲滅，實是其所未逆料者。

而且，一方面在武漢方面的日軍一部份有力部隊，於五月三十一日，衣南昌南方地區，向渝軍陣地深深擊入，以夾擊浙江作戰的渝軍背後，重慶方面已感受極度的動搖之中，又遭受到浙江西西方面的大攻擊，其所受之打擊，極爲重大，遂愈益陷於混亂狼狽的狀態之中，可是，一方面日軍華南的南方軍從仰光向雲南進擊，由揚子江南岸南下進擊其新精銳部隊，以致渝軍相率陷入大包圍鐵環之中，幾如袋鼠，雖右突左衝，亦不能盡用其力，其殲滅之危機，已迫在目前矣。（上）

印民族獨立烽火燎原
盤谷設聯盟本部
印獨立運動大會將在盤谷舉行

（中央社盤谷十四日電）由於大東亞戰爭之進展、印度民族獨立之氣運、愈形澎湃、此次在盤谷又設置印度獨立聯盟本部、以大東亞共榮圈內二百萬萬印人、喚醒在英國壓迫下之三萬萬五千萬印度民衆、獨立聯盟之運用方針及其他、於十五日之獨立運動大會中決定之、並將設印度獨立運動實行委員會、自十五日起開始全面活動、（中央社盤谷十四日電）印度獨立聯盟主持之印度獨立運動大會、擬自十五日起至二十二日在盤谷舉行、大東亞共榮圈各地之印度人代表約一百名、屆時將出席該大會、印度任命獨立運動實行委員會委員、及審議其他重要議題、揭起實現印度人之印度之烽火、

英皇帝赴印
圖實施懷柔

（中央社東京十四日電）據日日新聞西貢電、得自新德里消息稱、英王弟格羅斯特公爵、於十一日突乘機飛抵[illegible]

英迫印設
戰時委員會

（中央社里斯本十四日電）英國爲强迫要求印度予以全面協力起見、特於新德里、設置戰時總督行政委會、該委員會之任務、爲發揮印度戰時生產、貿易、運輸、交通、及財政等、一切設施之最大效果、並於必要時得迫實行物資之配給制、[illegible]

專頁

大東亞戰爭中泰國新姿態

以解放東亞民族的大東亞戰爭序幕展開、凡是在英美鐵蹄下的東亞民族、不到五個月、部、先後被日軍的威力、把他們都從侵略者的手裏解放出來、而和日軍攜手並肩、向侵略者索取血債、復由於友邦的溫情慰藉和親善提攜、使每個東亞弱小民族、完全解除了積年累月的鎖枷、回到自由更生的自然境界、而成爲建設東亞新秩序之本的東亞共榮圈底一環、泰國便是其中最顯著的一員了、

泰國在立憲革命以後、國內政治、雖較過去覺得進步、可是一切實際權益、都完全操於英美人之手、經濟權力也在英美人之手、一部份有潛勢力的華僑手裏、他的政治既不能得到正常自立的可能、同時、泰國的經濟資源、也完全被人獨佔和瓜分了去、同時連帶教育、都由英美人的基督利用教會取而代之、這樣的情形、不出若千年泰國也將淪爲英美資本侵略者的手裏了、

大東亞戰爭的大炮怒吼、泰國政府主腦內閣鑾彭首相、覺悟到泰國在此轉變時機、應當另行決定泰國政治之新途徑、而謀脫離英美的羈絆、以求獨立自由、即於本年三月五日鑾彭內閣提出總辭職、在第二次鑾彭首相組閣、即以最大決心、以支持貫徹鑾彭內閣之獨裁力、徹底協力使之强化、一面宣佈把過去的中立方案聲明放棄、而代以協助大東亞共榮圈之一環、當時、國民因蠱惑於英美傳統宣傳、對於鑾彭內閣的聲明和措施、頗有相當不滿的表示、經政府當局鄭重廣播披瀝『泰國祇有依傍大東亞領導者日本、始能博得永久保全、此爲當前唯一之大道』、經此宣言以後、國民對於泰國新立場已充分認識了解、而加倍爲新政綱領效忠、在戰爭之影響、籠上了每個國民時、泰國的國民經濟、也達到相當苦痛的境地、不但國民經濟困難嚴重、就是其他部門、也顯得困難萬狀、由於泰國上下一體的努力、總將內在和對外的難關突破、第二次內閣之改組、更是爲謀强化、更具把握性之措施、同時對於親近軸心之新東亞軸心確立、也得議會的信任投票、並且議決了四個方案、一、泰國外交政策、根據軸心方面立場、二、國民教育之刷新、三、國民經濟之再建設、四、戰時財政之確立、這四大政策發表以後、把泰國以前依附英美的色彩、轉變爲今後大東亞共榮圈、以前親英美的思想、也一掃而空、至於對於國民教育刷新、以及國民思想的擴清、掃過去基督教麻醉政策、而易以八年計劃中的傳教政策、以爲糾正思想之手段、同時普通教育之教科書、已着手全部改編、尤其是思想方面、完全基於大東亞建設爲基本姿態、

阿多警察少將代攝首相政務、錫蘭多空軍少將代行首相事務、財務部長爲樸利彭陸軍少將、司法部長爲唐慕隆拉哇爍多海軍大佐、交通部長仍由前柯維多阿派温陸軍少佐留任、內務部長則由前國防副大臣曾陸慕陸軍中將充任、經濟部長爲前國防副大臣龍利多陸軍少將、農業部長爲前經濟相星海軍中將、文教部長爲前文部副大臣曾拉陸軍大佐、新設立之厚生部長爲佳拔隣克陸軍少佐、及必古多和維沙特兩陸軍少將、大藏副大臣戴音空軍大佐、同大臣代理華及多、外務副大臣維吉多、內務副大臣約帝及維好拉兩氏、經濟副大臣裁多生多温柯斯、同太臣代理脫温彭孿柯法博士、農務部長烏多依、同大臣代理彭、文部副大臣包派佳拉沙海軍大佐、無任所大臣吐甍彭呀開多、同彭佳、顧問密多空軍少將、全部閣僚均爲憲法所定之二十四員、均告滿額、總理自兼外交國防兩部長、內閣及外部顧問爲太子温烏衣殿下推舉者、新內閣之陣容、爲立憲以來僅見之堅强姿態、

泰國國民經濟在英美桎梏時代、全國人民百分之九十、均爲貧困之農民、國民商業部門、在華僑和印度人之手、貿易部門則在英人之手、米、錫、和古柯（向爲泰國三大產業、米在田中、部爲華僑壟斷、錫產全國六十個公司資本八千大派資（泰幣）百分之八十、三十八公司爲英國獨佔、而泰國國內資本僅百分之一、五、因爲泰國沒有煉錫廠、還要向馬來輸出、古柯本爲全世界最佳之建築良材、全國產量佔世界百分之八十五、大半輸入英國和英國的屬地、每年達百分之七八十、泰國將米、錫、古柯、和橡皮等物資輸出、輸入者卻食料品、棉麻袋、石油、布等、仍由英美販賣、今後在東亞共榮圈立場、共需要之物資、當取給於共榮圈—同盟國之供給、這是絕對是義不容辭的義務、至於泰國之金融通貨方面、前者泰國通貨法全額—準備金、九成爲英美所發、印刷則在倫敦、每年預算、要經過英荷銀行簽字始能發揮效力、大藏省的海籍顧問陶爾、事實上便是藏相、駐泰國的英公使柯羅斯比、事實上也是外相、處處處於監視和指揮地位、在泰國參加作戰以後、在英資金一億八千四百萬巴資、和在美二千三百萬派資、均被凍結、泰國在這種情形之下、也將美國在泰錫、古柯、和橡皮的投資八千萬巴資、和對英債務五千萬巴資、予以沒收、以爲報復、這樣所受損失相差七千萬巴資而已、由於和英美經濟絕交、他們便投向亞共榮圈懷抱裏來、把幣制重加整備、以前一巴資以十一英鎊價值放棄、而易以金本位制（一巴資於純金〇、三二六三九格蘭姆）和日金價值爲一百五十五圓、對一百廿五圓六十六錢、如今共榮圈內、大都以日金爲等價、而使共榮物資圓滑流通、即由泰國政府的明白決斷、認爲等價後、同時爲解決一切懸案、與英人斷絕關係、而於四月十七日通過中央銀行組織法、於是新中央銀行由政府以一千萬巴資爲資本金成立、以該行發行部承繼發行紙幣業務、銀行部承繼國庫業務、以及一般銀行之業務規定、同時並將華僑銀行及含有敵性華國銀行加以接收、由此、混亂之金融、已能在新財政政策中、正常通貨維持穩定、並且對於匯兌管理法的實施、和貿易管理之確立、對於戰時物資和資金之確保、農業增產計劃、稻作土壤之改良、日本方面已將技術、器械和泰國工務省農務省工商部積極推進、四月中旬、在泰國首都盤谷、因實行新政府實行還都、現在已規定比沙羅爲政治、文化中心都市、羅派派利爲軍都、古都換愛作爲教育都市、盤谷爲國際商業都市、在這種大決意大革新的政治機構、無疑地、泰國已是共榮圈內之優秀國家了。

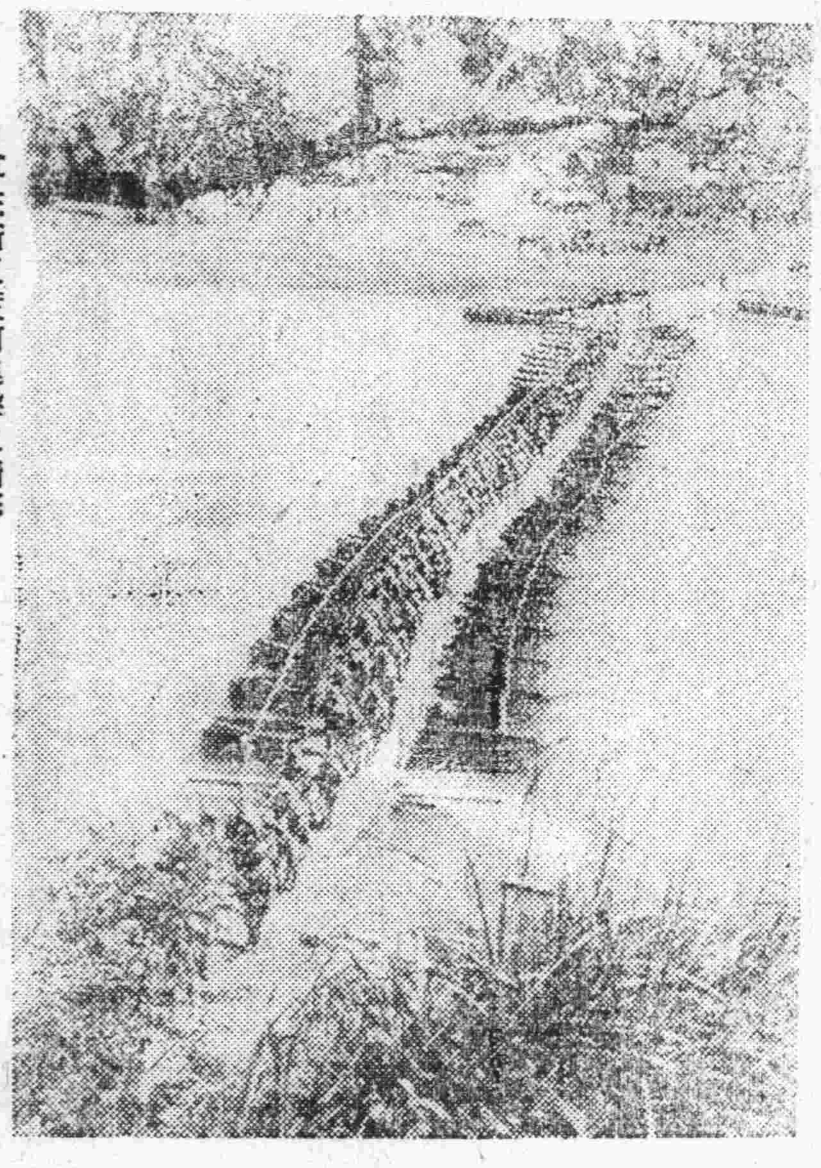

日軍在浙東渡河進擊之情形

堅决的信念

我國最高領袖汪主席、於大東亞戰爭發生後、即宣布全面協力日本、並揭共甘苦之旨、以勉國民、最近、主席又訪問滿洲國、本中日滿共同宣言之精神、敦睦中滿邦交、强化東亞軸心—中日滿三國的連帶關係、迨至最近、被視爲困難問題的中日通貨連繫、也因了中儲券的和舊法幣脫離等價行使關係而告獨立—即中儲券和軍票以十八圓的比價連繫、凡此種種、都表示出中日合作、莫不按照兩國政府間的條約着前進、絕不容有絲毫的苟且、

我國做國民的、都抱和平反共建國的信念、在還都後的國府領下各盡其本位工作、二年餘以來、在最高領袖領導之下、競競業業、從事工作、而對於和建信念、自然一些也沒有動搖、尤其大東亞戰爭發生以來、除和平建國外、又加上了解放東亞民族、建設新東亞的兩重使命、工作的艱難、較以前有增無減、正於此時、我們讀到了友邦朝野如上述的論文、不禁發生重大的反省和銘感、

重大工作的進行、艱鉅使命的遂行、一方面要有實力、他方面要有信念、兩者兼顧進行、沒有不底於成的、重慶的打倒、全面和平的實現、大東亞解放的完成、新東亞的建設、工作艱難、使命艱鉅、有了中日滿三國做軸心的努力、決不會成功的、

現在日本朝野、於大東亞戰爭大勝之餘、提出了堅強信念的口號、求國民一致的實踐、我國國民自然更應該本不動的信念、來實踐我們的本位工作、（下）

日襲阿留地安羣島
作戰意義至爲重大

日海軍前於西太平洋與英美海軍進入戰鬥狀態、歷時半載、在數次海戰中、英美在西南太平洋海軍之實力、已被擊潰、而日海軍又轉鋒攻擊東太平洋、決定世界大戰之方向、據大本營本日發表、—日海軍於本月四五兩日、突越一百八十度之子午線、猛攻阿留地安羣島荷蘭港據點、七日又協力陸軍部隊、攻擊該方面之要點、又於本月五日襲擊平洋敵根據地中途島、潰滅敵海空軍、並於中途島潰而殲滅美艦多艘、日本軍於初次化爲戰場之東北兩部太平洋、即所謂東太平洋作戰上屢樹殊勳、吾人對此次喪失之日航空母艦、最未返防之海軍機、實深爲欽佩、該母艦之船員、悉爲其他艦艇部隊所救起、此等優秀之海軍勇士、得以繼續效命戰場、尤深堪欣慰也、此次日海軍作戰重要、至爲重大、其作戰區域、并不限於七千萬平方英里之全太洋水戰、而包括北自阿留地安羣島之荷蘭港、南迄澳洲之雪梨港、西迄於馬達加斯加島、成一三角形廣約二萬萬平方英里之大海面、較太西洋全水域猶大三倍有奇、在此橫跨寒温熱地帶之廣大水域間、日海軍不但展開一絲不紊之遠征戰、且於各海戰上殲滅敵軍、似此亘古未有之大規模作戰、實爲日海軍別首創也、按阿留地安羣島、遠距東京約六千五百四十英里、日海軍此次痛擊阿拉斯加阿留地安羣島之最大要衝荷蘭港、不但予美大陸之鐵城、一致命打擊、並於中途切斷美國由北方之對日進攻路、開戰前美國自誇之中央進攻路、亦因夏威夷之戰敗及關島威克島菲島等地之失陷而喪失、又美國之南方進攻路、亦因大東亞海之誕生、及澳洲被日軍之控制、而告粉碎、美軍所殘留者、僅有阿拉斯加及阿留地安羣島之北方進攻路而已、更此次作戰、在歐洲之戰場上、不但呼應德蘇戰線之夏季攻勢、並於背後制壓英美所策劃展開第二戰線之野心、其意義亦甚重大、日海軍前襲馬知加斯加島後、對英軍在阿非利加沿岸、至蘇彝士方面之勢力、予以重大打擊、此次日軍在北方作戰上、則粉碎美國在阿留地安羣島、形成反軸心戰線之企圖、並使南方澳洲陷於孤立、且完全切斷渝方之北面聯絡路、至於中途方面、日海軍又擊沉美航空母艦「恩德波來斯」式、及「荷納特」式各一艘後、使跪弱之美海軍、更形凋落、美國因戰艦及巡洋艦已大部喪失、故僅能以航空母艦作戰、但一月八日美航空母艦「朗古萊號」被擊沉、一月十二日「雷基新登」號被沉、二月二十四日、新式中型航空母艦被擊沉、本月五日薩利拓加式、及約克唐式二艘、又被擊沉、連同此次被擊沉之恩德波來斯式及荷紅特式二艘、共已喪失航空母艦七艘、而現斯殘留者、僅蕾茵加式及新式中型航空母艦兩艘而已、且以上兩艘、均已配備於大西洋方面、此次日軍在該方面作戰後、美國除向太平洋之孤島夏威夷逃遁外、實無他路可遁、并國美國已無主力艦、可保衛夏威夷、故可斷言太平洋全水域、將無復美艦之蹤影、

國醫江次山
主治內科婦科　上午門診
兼治外科骨科　下午出診

中日努力共建・東亞

民國三十一年安定金融公債特種會計辦法

第一條、本會計爲辦理民國三十一年安定金融公債設置之特種會計、與一般國家預算不相混合、第二條、本會計凡根據整理舊法幣條例收回之舊幣、及財政部命令特定之資產均屬之、第三條、本會計以處分或運用所得之款、及由一般會計特撥之收入爲歲入、以撥付民國三十一年安定金融公債本息基金、及其他有關本公債之各項經費爲歲出、第四條、本會計得以適當方法處分或運用所屬之資產、第五條、本辦法之施行細則、由財政部另定之、第六條、本辦法自中華民國三十一年六月八日施行、

舊法幣收回詳細辦法

一、應收回之舊法幣範圍、以中央銀行、中國銀行、交通銀行之鈔劵（伍角以下之輔幣劵除外）爲限、但劵面上有上海以外之地名者（如天津山東保定青島漢口重慶等）、不在收回之列、二、收回舊法幣之區域、以蘇、浙、皖三省及南京上海兩市爲限、三、辦理收兌事宜之處所如下、（以下稱辦理收兌行莊）（一）各地中央儲備銀行、（二）中央儲備銀行在上海南京所設之臨時兌換處、（三）華商銀行、（四）日商銀行、（五）錢莊及銀號、辦理收兌事務之銀行名稱、另行公佈之、四、收兌舊法幣之方法如下、（一）非金融機關所有之舊法幣、（甲）舊法幣金額未滿壹萬元者（1）舊法幣金額未滿壹萬元者、由兌行莊、按照舊法幣二對一之比率、以中央儲備銀行劵兌回之（2）前項收兌期間、自民國三十一年六月八日起、至同月二十一日止、以十四日爲限、（3）收兌行莊收兌上項舊法幣後、應在上項規定期間內、隨時交付中央儲備銀行、由中央儲備銀行、按照舊法幣二對一之比率、以中央儲備銀行劵交付之、（上）

慶祝東亞民族解放 擬開催擴大宣傳週
縣府宣傳股已在積極籌備中

（本報特訊）大東亞戰爭不斷推進、正象徵和平運動愈臻强化、同時、由於勝利之收獲、益足證明東亞共榮圈基礎之鞏固、與夫東亞民族達成解放之鵠的、頃悉懷甯縣政府第一科宣傳股爲及時完成新時代所賦予之使命、以推動宣傳之偉大事業、爰特定期於本月二十一日起、至二十七日止、舉行東亞民族解放擴大宣傳週、并在該週中調劑市民之身心起見、於二十三四兩日假本市錢牌樓華林大戲院、舉行慶祝游藝會、擬分日夜兩場表演京劇、及富有宣揚和平意識之話劇、刻正積極籌備、不日當有空前之熱烈云、

各種商品定價 暨契約支付等項 應以中儲幣計算
如有乘機高抬物價依法懲處 縣府昨再明白曉示

（本報訊）懷甯縣政府、以奉安徽省政府省三字第五三〇號訓令、案准財政部元電開、「頃據報稱、近來各地商民、對於貨物買賣、仍多以舊鈔訂定價格、與本部四月銑日佈告、應以中央儲備銀行發行之法幣爲計算單位之規定不符、除南京方面、業已於五月一日起、實行糾正外、所有貴省方面亦請自本年六月一日起、一律糾正、凡商品定價暨訂立契約、以及一切往來收付、均應以中央儲備銀行發行之法幣爲計算單位、其使用舊鈔者、應按中儲行掛牌行市拆合計算、如有乘機抬高物價者、應依法懲處、請查照、轉飭所屬明白曉示、一體遵辦」等由、准此、除咨復并分令外、合行令仰該縣即便遵辦、并佈告地方商民、一體知悉、仍將遵辦情形具報爲要、等因、縣府奉令、除飭所屬各機關外、昨特佈告邑民週知云、

發行縣民證 工作緊張
……塡具請求書 望詳細載明……

（本報訊）本縣縣民證發行辦事處主任王禹善、自就任以來、舉凡發行上一切手續、共有善者、係屬蕭規曹隨、其欠妥者、則竭力良進、故該處工作、近來突告緊張、且對發出之數目、必須依照規定之張數、同時對於人民請求書各欄、亦必詳細査核、在證之背面、依原樣注明、以期鄭重完善、惟人民方面請求者、每多疏忽、關於「與戶主關係」一欄、漫不注意、以致該處塡證時、不免周折、尙望此後請領人衆、務必注意、例如「某」人之妻或母或兄或弟等類、則必須將「某」人之人名詳細塡注、俾資兩獲便利云、

秦南廷緊要啓事

敬啓者鄙人唐甥國淸幼即失恃逮此次事變時不幸姊丈又相繼云亡諸雛年幼尙乏自立之能鄙人以誼屬蔦蘿情關甥舅不能不予以提攜時加督責冀其各克自立毋墜先緒乃國淸秉性不純治蕩狎遊不務正業雖屢勸誡怙惡不悛狼子野心是難有成故前此數年已不相往來然經茲事變時事淪桑究此子是否言旋桑梓抑或流落他鄉固可置之不理況鄙人與其數年不相聞間威諠已形同斷絕至此後國淸或有不法行爲當受法律制裁自無影響他人之可能姑置勿論第恐其在外滋事假名影射故不得不鄭重聲明自今以後鄙人與唐國淸脫離甥舅關係惟恐外界人士暨至親友好有未週知特此登報公告諸希亮會爲荷

愛字牌香煙

本市衛生當局 策進人類健康
飭屬注意亡故掩埋

（本報訊）天氣漸暖、衛生極關重要、至於衛生中最堪注意者、除日常飲食起居、及公共場所、以及浴堂食店等處外、尙有亡故之病民、殯埋與否、實爲最大問題、故在當局方面、曾迭次闡明與査察、惟在居民方面鈕於昔俗、往往在炎熱天氣中、仍多停柩治喪、延僧道頌經禮懺、殊不知在現時之棺木、因陋就簡、每多係合舊料勉强湊成、如在殯後、訟經三五日、勢必穢氣遠揚、侵入人之呼吸、再遇防範不嚴、散佈毒菌、又將釀成其他、爲害之大、實莫過於此、現聞本市衛生當局爲加意預防、以保人民健康起見、已刻飭屬調査、如有上項情事、決迫令殯埋云

何君營金屋 得藏無旨花

（本市訊）號稱本市著名交際花××飛袞、年來交際廣寬、自非筆墨所可形容、而所造出之種種畸形新聞、只在在皆是、鹹非其他之交際花所望塵莫及也、頃據能知該交際花之近況者云、花已有主、無如其歸宿處所、係一金屋之藏嬌、似此如夫人之佳號、而名份上終不大雅云、

確立治安 詳查戶籍

（本報訊）戶籍之良窳、關繫公共安寗、至深且鉅、現聞本縣警察當局、有鑒於斯、特飭該局行政科戶籍系、督同各署所之戶籍長警詳細査核、庶幾使治安之確立、而保善良商民之安居

萬心丹

惡疫流行時、船車旅行時、胃口不開、食積不消、飯前飯後時、宴會吸煙時、頭痛目眩、心身過勞

上海日昇堂大藥房
上海狄思威路新嘉路角
安慶代理店柳田誠心堂
利民街十號
電話二七三番

國光容芳攝影社遷移緊要聲明

茲因容芳主人劉壽彭返京他就願將容芳錢牌樓八號地址讓與國光徐進開設於六月十八日開始營業現爲愼重起見如有容芳對外手續不淸等情自登報三日內前來結束以後如發生其他關係毫與進記國光無涉特此鄭重聲明

徐進　劉壽彭啓

安慶金融組合華股籌備委員會緊要通告

本組合自開始募股以來業將組合規約逐條登報披露同時即發募股宣言闡述組合創印之趣旨猶恐一般人士對於組合之利益以及時勢之需要尙有未能深切明瞭與普遍徹底之認識并由本會廣聘名譽委員分途宣傳組合規約之要義挨戶敦促認股期早普遍加入免誤優先權益至友邦人士本經濟合作之精神實行互惠互助故加入組合者甚爲熱烈所認股款已有相當成數現仍繼續參加將來定有驚人之成績可預卜也茲擬自六月二十五日起開始籌備召集創立大會務望本市工商各業機關團體殷富居民迅將加入組合應交一期股金於六月二十五日以前一律塡同認股書向股金代收處繳納淸楚掣取收據俾得優先權益出席創立大會至組合開幕以後加入者必須理事會之通過總會之追認方得認爲組合員而且應納出資以外尙須另繳加入金　此應請各界人士特別注意者也合行通告希即周知

律師徐裕恪代表張錢氏張祖文啓事

茲據張錢氏來本事務所聲稱長孫詳雲不肖與次子祖文登報辯駁所載情節多與事實不符顯有他人從中挑撥貨生事端演成將來家庭不幸特寧次子祖文前來陳述經過實情如下緣氏夫篤船爲業共有四子長名祖華（一即詳雲之父）次名祖文曾於民國十七年將伊兄弟二人撥出給與本城國門外小新橋四十七號舊屋一處駁船雙並分攤債務一部由伊兄弟二人共同獨立營生清償債務次年祖華病故長媳張王氏長孫祥雲一時年×歲）均歸次子祖文贍養二十八年王氏再醮詳雲成立亦龔前輩之業隨同祖文謀生二十九年營業失敗將撥受駁船賣法幣壹千貳百元塡補戲空三十年祖文得親友援助恢復舊業見詳雲完婚多年人口日漸增加勢難久聚用法幣叁千捌百元購船一隻付給詳雲篤駛俾各自營生各立門戶本年詳雲載貨赴燕湖與人爭訟船被扣留不能棄回適祖文因事前往聞知祥雲船被扣留情事代爲交涉發還並墊付拖費日金柒拾元一合法幣陸百叁拾元（拖傳回皖仍給詳雲領用比以詳雲年少多事不受教訓且營業所得之款任意在外揮霍對伊妻之衣食毫不負担追悼亡兄祖華無克家令子深痛胞姪詳雲不力圖上進乃登維聲明戰雖叔姪關係藉首激勵詎詳雲不知悔愧自新反聽人挑撥與改嫁之母登報駁選殊屬糊豊按王氏既己再醮對於張姓之事喪失檯義不能主張兄所稱先翁遺有戶舟一續價值數千金現款萬餘元各節均不眞實至祖華與祖文共同營業甫及一年即行病故有何餘積爲祖文把持總之王氏與詳雲母已不寡子早成年豈容復以寡婦孤兄被欺等情捏詞從稱請求大律師將上述實悱代表登報披露使遠路親友得明眞象等語前乘本律師查詢爲實合即代表登報希該當事人遠近親友邇知最幸此啓

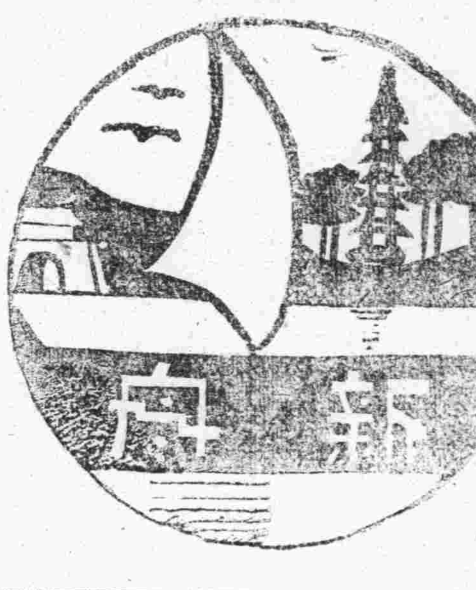

同是天涯淪落人

（皖英）

唉！爲了生存的寄託，她奔投在這地的親友，嘗盡了人生流離的苦痛，孤獨的悲哀，她此時的心境，觸動了往日的悲思，平添一番悽涼的回味！她唯一的安慰者，就是她假倚的愛人——英，爲了他已費煞了憔悴的心弦，用全副的精力，愛的熱血，來灌注她心影中的愛人，他倆相互的慰憐着，心心相印，他呵！也就形成了她唯一的保護者了。

英！是一個富有情感的青年，飽嘗着風雨艱險的人生，他有坦白的心懷，高尚的意志，然而舊禮教的社會，輿論的攻擊，都使他內心的慚愧，良心譴責，苦腦的肉搏，紛擾使他感覺得不安，他不能欺騙人，尤其是流浪在異鄉的弱女，他眼前的愛人！呵！他已經是做自己坦白的心靈上的罪犯了！

事實是這樣淺淺的經過，記得是某一個黃昏後的香夜，淡白色的電燈光，籠照着萬衆歡騰的娛樂場，天氣是異常的燥熱，像粉蝶一樣的團扇，在場上飛舞，羣衆的歡笑聲，音樂的鏗鏘聲，形成了這無邊煩囂的喧嘩，雖然是在靜閑的深夜裏，他倆默坐在廣衆的一角，低低的談吐着，依依慰憐着，同是一樣孤零的人兒，心影中相憐相惜，愛之神呵！已賜予他倆寶貴的幸遇，寶貴着他倆神祕的奇緣，呵！是神祕的昏夜，他倆的心靈中，已留戀了一個不可摸誠的爪痕！

夜深沉，月子已升上了中天，烏雲遮掩她半個面孔，呈現大地的景色，呈現出片時的昏暗，好像爲他們剎那間的別離而惋惜，她斜坐在白石階上，低垂着髮髮，默默地靜守着這死寂的空氣，半晌也想不出一點談資，呵！他的心緒是紊亂了，他更無言語來安慰他眼前的愛人，只有苦腦和悲傷，在心靈中擊門，平增人一番悽涼的滋味！

「英哥！我真是天涯淪落的孤女，葬送了一切的幸福，流泊在異地，我孤苦伶仃，舉目四週，都猙獰的監視着，不容我有片刻的喘息和退縮，哥哥！你是愛我的人，也就是我靈魂的安慰者，我們相愛到底直到離絕的一息，唯有你，我才得到這片時的寄託……保護，」她半掩着面孔，淡泊的表情，心田已深含了無多的隱痛，深長的吁嘆！

「倩妹，你不要以眼前的境遇，而屈服了妳的理智，妳要用達觀的眼光，堅毅的志向，認清了前途，與所處的境遇決鬥，我愛妳，保護妳；一直到永遠……」斷續的語聲，格外的淒涼淸楚……

是靜夜了，一對戀人的倩影，在暗淡夜燈下的馬道上，彳亍着，漸漸地……模糊地消逝了，唉！相逢何必曾相識，同是天涯淪落人！

詩壇

春柳（回也）

塵事鄭亭竟日留　懶拋青眼傍妝臺
由來歲歲春風裏　舞盡人間幾女愁

訊春（紹陽）

故園二月尚春寒　巡遍猶芽衣袖單
昨夜梅花深寸許　有無風信到欄杆

歷史故事　紫玉

（禾）（失）

公主同鄭姆匕自內宮的深處翩翩的走來，鄭姆姆先趕到叢園右隅的一顆綠楊樹下，不住的向韓重招手，接着紫玉小公主同花童韓重都相繼來在這兒，大家都帶有一種神祕的微笑在各人的面龐上！空氣顯現得有點緊張，在一剎時的沉默後，緊張的情緒又鬆弛了！

「韓兄弟！你來得怪早，花大概都已灌溉了罷！小公主在宮裏，煩悶的很，特意到花園裏來散匕心」！

「小公主！不晤面已經二十天，你竟瘦了不少呀」！

「你也不是一樣嗎？韓哥」！

「是！我是病了，你是爲何瘦的呀？」

「身體也不舒服」！

「唔？……」

綠楊樹上的黃鳥在對對的奏着動人的音樂，聲音是那麼的嬌滴，旭日已經爬上樹梢了，吱匕喳匕的蟬聲，不時的從遠處傳來，花香依舊是一陣陣的醉人心脾。一個八九歲的小丫環，匆匆的從內宮裏向這邊跑來：

「鄭姆匕！娘娘喊你去呀！快點」！

「哦！……」

鄭姆姆早就趨走了，因爲她明白她在這裏，紫玉小公主同花童韓重的談話，是不能盡情傾吐的！假她也不能立即就走，這回西施娘娘命小丫環來喊她，她要好藉此離開，她緊牽了小丫環的左手，看了看紫玉小公主同韓重。

「小公主！我先回去了！你多玩玩罷」！

柳蔭下薰風微微的拂人[illegible]眼簾裏滴盪時，空氣顯現得一剎時的緊張。

「你病了！韓哥！二十天了！我……我像是也有病……」

「啊！公主！我不知要怎樣感謝你，你賜給我的鸞鳳手帕與玉環，已經慎重的收藏了，你的盛意，我……」

「除鄭姆姆同你爸爸外，不可給任何人知悉。韓哥！我是絕對愛你的！因爲你在我的眼光中的確是偉大的！我倆的信，彼此都已經見了，

倆不

（一三）

三言兩語

（工）（舵）

三事要他重生，萬姓要他長生，不怪生不能戰亂，不要生長爲生亂。

禮之有大總也，猶當之有階，作人不得僭越也，故等級不妨於太煩，階有級，躐急足者不得闊步，禮有等，驕倨傲者不敢陵節。

大家只幹正經事，不愁衣食不豐足，官廳只幹正經事，不愁天下不太平。

牡丹漫話

（同寅）

「牡丹」爲落葉灌木，莖高一三尺許，葉爲複葉，夏初開花，有重瓣單瓣之別，色分紅，白，紫，等數種，故謂洛陽牡丹，爲觀花品凡念四種，然近時花苑，所植者不外玉樓春一類，罕見有奇名異品。

稱傳洛陽牡丹，冠於天下，綠唐朝武則天皇后，冬月思遊後苑。爰題詩四句道：「來朝遊上苑，火速報春知，百花連夜發，莫待曉風吹」。

次日駕車後苑，百花果然怒放，惟牡丹花不肯奉承，無葉無花，禿然而立。則天大怒，遂貶「牡丹」於洛陽，故此，洛陽牡丹燦爛奪目，光華益蓋，蓋以此傲慢睚王，誠具大丈夫風矣。

諺謂：「牡丹花王，芍藥花相」，就稱古無「牡丹」「芍藥」，自唐以來，始分爲二，故「牡丹」，又名「木芍藥」。

月之初澣，余過市廛，遇植花匠擔花數盆，內有「牡丹」一盆，余購歸，置諸案頭，每於公餘，品茗對花，誦前人玉樓春詞：「名花綽約東風裏，占斷韶華都在此，芳心一片可人憐，春色三分愁雨洗，玉人盡日懨懨地，猛被笙歌驚破睡，起臨妝鏡似嬌羞，近日傷春輸於你」。殊覺怡情悅志也。

和平之花

丹楓兒著

第六章　花園情深

強，討人家喜愛，迷人的本領張，他不該把我的話不當話，不要臉，你既要觸當初你就不該當我舞蝶……地……表示……」她方要繼續說：何能怕她再說下去被人聽去不大好看，便把她攔住接着向她說：

「那沒有的話！我們仍然和先前一樣，回頭我再買一只給你好罷？再別鬧了！」

「我倆不是爲一只鑽戒鬧我恨她……」何能心說：你不爲鑽戒我是忘八，女人可不就是這樣的窄心眼，聽說答應給她，她的口吻也平和的多了。

雖然，獨梅也方抓藥，何能給了一只鑽戒，但是獨梅對於哈菲的「背信」，仍是不曉，言語之間，總有點頂銜她。何能惡法，想出一條緩和的計策來，使把哈菲約在一邊，計議：

涙

（飲恨室主）

太平洋上的波濤；
喜馬拉雅山的瀑布。
永恆地洶湧！
永恆地奔放！
×　×　×
北冰洋裏的冰；
富士山頂的雪。
×　×　×
不斷地融解；
不斷地凍結，
不斷地流下；
不斷地蒸發。
×　×　×
爲露，爲雲，爲雨，爲霜，爲霧。
嗚嗚咽咽瀟瀟灑灑點點滴滴。
×　×　×
灌開了三春的杜鵑花，
啼哭在巫山峽野；
染遍了九秋紅葉，
掙扎在斜陽下。
×　×　×
不是戰士的血；
是情人日夜流出來的眼淚，經過了這樣的變化！

小廣告

鄙人本月十日因公赴鄉，將大渡口警察所發密字第〇號證明書遺失，除呈報補發外，特此聲明作廢。李孝濟啓

商情

米糧（每擔價　法幣）　三十一年六月十六日市

上色米	二二〇、〇〇
中色米	二〇〇、〇〇
下色米	一九五、〇〇
糯上米	二八〇、〇〇
糯中米	二五〇、〇〇
糯次米	二四〇、〇〇

雜糧（每擔價　法幣）

大麥	九五、〇〇
小麥	一三〇、〇〇
新小麥	一二〇、〇〇
芝蔴白	二〇〇、〇〇
芝蔴黑	二〇〇、〇〇
菜子大	二〇〇、〇〇
菜子小	一七〇、〇〇
蠶豆	一五〇、〇〇
鄉稻蘆	一〇〇、〇〇
次稻蘆	八五、〇〇
山芋	一四〇、〇〇
紅豆	一三〇、〇〇
白蘇	三〇〇、〇〇
元	三〇〇、〇〇

油糖（每擔價　法幣）

菜油	六六〇、〇〇
蔴油	六八〇、〇〇
桐油	六〇〇、〇〇
皮油	六〇〇、〇〇

每包價日金

四五糖	一六五、〇〇
昔廣糖	一八〇、〇〇
三溫糖	一六〇、〇〇
本冰（即五十斤）	五七、〇〇
赤沙糖	一七〇、〇〇

火柴（每箱價　日金）

金子	六三〇、〇〇
龍馬	六四〇、〇〇

麵粉（每袋價　日金）

綠塔	一二、五〇

香煙（每箱價　日金）

富士山	四〇〇、〇〇
金鹿	三八〇、〇〇
古蹟	二六五、〇〇
孫力士	四七〇、〇〇
紅玫瑰	二四五、〇〇
指南	三四〇、〇〇
百五輪	二六〇、〇〇
雙字	二五〇、〇〇
金鎗	三一〇、〇〇
十雙斧	五〇五、〇〇
古雙斧圖	二五〇、[illegible]

燭皂（每箱價　日金）

僧帽	四二、九〇
固本	五六、三〇

（法幣）

泰來	三〇、〇〇
白鳥	三〇、〇〇
祥泰	三三、〇〇
華光	三八、〇〇
白玉	二八、〇〇

月亮牌每箱（法幣）

廿五包	一二〇、〇〇
五十包	一二〇、〇〇
七十包	一四〇、〇〇

金融

軍票　進九元二五　出九元

安慶新報印刷所

書冊　告單　言論　廣傳

精工裝訂　機器印刷　取費低廉　交件迅速

[illegible]七號

[illegible]

日戲壹元伍角　夜戲貳元伍角

今日夜演　日戲　斷花梅八　龍田寶蜡　夜戲　袍錯鐵廟

孫桐福　馮勝全　八鳳童　陳鴻聲　劉麟童　王少舫　何玉鳳　王同麟　羊得青　張月娟　劉春童

四本　鸚鵡救眞主

賽希夷

奇門大六壬命卦地理

能知過去未來心中隱事不可明言者皆可依數推理以明之刻由京回皖寓呂八街三高旅館廉格歡迎　方送醫花柳傳染婦人年久不育等症

排除英美政權